

ALLEGATO N. 2



AZIENDA OSPEDALIERA

"Annunziata - Mariano Santo - Santa Barbara"

REGIONE CALABRIA

Cosenza

Via San Martino - 87100 Cosenza
Tel. 0984/681664 - Fax 0984/681694
Codice Fiscale: 01987250782

CAPITOLATO TECNICO PER IL SERVIZIO DISTRIBUTORI AUTOMATICI DI BEVANDE CALDE E FREDDI ED ALIMENTI ALL'INTERNO DEI PRESIDI DELL'AZIENDA OSPEDALIERA DI COSENZA E DEGLI UFFICI AMMINISTRATIVI SITI A COSENZA -VIA PASUBIO-VIA SAN MARTINO.

RESPONSABILE POSIZIONE ORGANIZZATIVA
GESTIONE SERVIZI TECNICI
Dot.ssa Erminia Piane

SOMMARIO:

- art.1 OGGETTO DELL'APPALTO
- art.2 TIPOLOGIA - INSTALLAZIONE E QUANTITA' DEI
DISTRIBUTORI
- art.3 MODALITA' DI ESECUZIONE DEL SERVIZIO
- art.4 MANUTENZIONI
- art.5 ONERI A CARICO DELLA SOCIETA' AGGIUDICATARIA
- art.6 ONERI A CARICO DELL'AZIENDA OSPEDALIERA DI COSENZA
- art.7 CARATTERISTICHE DEI PRODOTTI
- art.8 ELENCO E PREZZI DEI PRODOTTI
- art.9 CANONE
- art.10 MODALITA' E CRITERI DI AGGIUDICAZIONE - COMPARAZIONE DELLE OFFERTE
- art.11 SICUREZZA DEL LAVORO E RISCHI DA INTERFERENZA
PRESCRIZIONI GENERALI
- art. 12 RESPONSABILE DELL'ESECUZIONE DEL CONTRATTO
- art. 13 PENALITÀ
- art. 14 RISOLUZIONE
- art. 15 NORMA DI RINVIO

Art.1

OGGETTO DELL'APPALTO

L'appalto ha per oggetto l'installazione e la gestione di distributori automatici di bevande fredde e calde, alimenti solidi e generi vari di conforto presso i diversi Presidi Ospedalieri e Amministrativi dell'Azienda Ospedaliera di Cosenza per come da Specifiche Lotti di seguito dettagliati, e Planimetrie (allegato A) al presente Capitolato.

La gara è suddivisa in due (2) Lotti, e sarà aggiudicata per uno o entrambi i lotti, con il criterio dell'offerta economicamente più vantaggiosa ai sensi dell'art.95 del D.lgs. 50/2016, sulla base del miglior aumento del canone annuo posto a base d'asta e della valutazione dell'offerta tecnica.

Specifiche Lotti:

| LOTTO 1 SEDI | DISTRIBUTORI CAFFE' | DISTRIBUTORI BIBITE ALIMENTI | TOT |
|--------------------------|---------------------|---------------------------------|-----|
| PIANO TERRA PLESSO 39 | 1 | 1 | 2 |
| D.E.A. 3° Livello | 2 | 4 | 6 |
| D.E.A. 4° Livello | 1 | 2 | 3 |
| D.E.A. 5° Livello | 1 | 2 | 3 |
| D.E.A. 6° Livello | 1 | 2 | 3 |
| DIREZIONE SANITARIA P.T. | 1 | 0 | 1 |
| | 7 | 11 | 18 |

| LOTTO 2 SEDI | DISTRIBUTORI CAFFE' | DISTRIBUTORI BIBITE ALIMENTI | TOT |
|-------------------------------|---------------------|---------------------------------|-----|
| EDIFICIO MEDICINE PIANO TERRA | 1 | 1 | 2 |
| P.O. SANTA BARBARA | 1 | 2 | 3 |
| UFFICIO TICKET P.T. | 1 | 1 | 2 |
| SEDE AMM/VA PIANO 1° FABR. A | 1 | 1 | 2 |
| SEDE AMM/VA PIANO 1° FABR. B | 1 | 1 | 2 |
| SEDE AMM/VA PIANO 2° FABR. A | 1 | 1 | 2 |
| SEDE AMM/VA PIANO 2° FABR. B | 1 | 1 | 2 |
| SEDE AMM/VA PIANO 3° FABR. A | 1 | 1 | 2 |
| | 8 | 9 | 17 |

Nell' allegato A, sono indicati, il numero, tipologia, nonché i locali/spazi ove dovranno essere collocati i distributori.

L'Azienda Ospedaliera di Cosenza, si riserva la facoltà successivamente all'affidamento del Servizio, di richiedere all'aggiudicatario la disinstallazione o installazione di distributori secondo le esigenze Aziendali.

Art. 2

TIPOLOGIA - INSTALLAZIONE E QUANTITÀ DEI DISTRIBUTORI

La ditta aggiudicataria, o le ditte aggiudicatarie, sono tenute ad assicurare la distribuzione dei prodotti mediante apparecchiature automatiche o semi automatiche, **marcate CE**, tali da garantire la piena funzionalità e la perfetta efficienza, continuativamente 24 ore su 24, per tutto il periodo previsto di durata contrattuale.

Le macchine distributrici e le attrezzature utilizzate per la manutenzione devono essere rispondenti alle norme vigenti in materia di sicurezza degli impianti, delle macchine, di prevenzione incendi a norma del D.Lgs. n. 81/2008 e del D.Lgs. n. 17/2010 (direttiva macchine), nonché rispettare i parametri di rumorosità e tossicità previsti dalle specifiche leggi.

Di ogni apparecchiatura dovrà essere fornita ai sensi del D. Lgs. n. 17/2010 la dichiarazione di conformità della macchina.

Tutti i distributori automatici e semiautomatici devono essere conformi alle prescrizioni di cui all'art. 32 del D.P.R. n. 327 del 26 marzo 1980 - Regolamento di esecuzione della L. 30 aprile 1962,



n.283 - e successive modificazioni - o normative nazionali e comunitarie - in materia di disciplina igienica della produzione e della vendita di sostanze alimentari e bevande.

Le apparecchiature dovranno rispettare la norma CEI EN 606635 "Norme particolari per distributori commerciali e apparecchi automatici per la vendita" ed essere conformi alle norme relative alla compatibilità elettromagnetica.

Inoltre la Ditta aggiudicataria dovrà rispettare quanto previsto dalle norme e dai dettami legislativi sotto indicati:

- Legge n° 287/91 ; normativa sull'insediamento e sulle attività dei pubblici esercizi.
- D.Lgs n° 114/98 ; Decreto Legislativo per la riforma della disciplina relativa al settore commercio.
- D.M. del 19/03/2015 ; normativa antincendio per le strutture sanitarie.

In ogni caso, l'aggiudicataria/i, si obbliga/no, ad osservare nell'esecuzione delle prestazioni contrattuali, tutte le norme e tutte le prescrizioni tecniche e di sicurezza, sia italiane sia europee, in vigore, nonché quelle che dovessero essere emanate, anche laddove non espressamente specificato.

Ogni distributore dovrà:

- avere una classe energetica tipo " A+ " o superiore;
- essere di ultima generazione e comunque in regola con le vigenti normative in materia;
- essere conforme, per caratteristiche tecniche e igieniche, alle normative vigenti in materia;
- consentire la regolazione dello zucchero per le bevande calde;
- segnalare chiaramente l'eventuale assenza di moneta per il resto;
- segnalare chiaramente l'eventuale indisponibilità del prodotto;
- riportare con targhetta indelebile o con altro mezzo idoneo, il nominativo e la ragione sociale della società aggiudicataria del servizio ed il suo recapito nonché il nominativo del referente a cui rivolgersi in caso di urgenza;
- avere il dispositivo esterno di erogazione non sottoposto a contaminazioni;
- essere sollevata dal suolo in modo da permettere una corretta pulizia del pavimento sottostante ed adiacente;
- essere di facile pulizia e disinfettabile sia all'interno che all'esterno, tali da garantire l'assoluta igienicità dei prodotti distribuiti.

Le macchine distributrici dovranno consentire l'erogazione 24 ore su 24 di ogni bevanda o alimento previsto.

I distributori dovranno essere installati nelle quantità e tipologia nelle sedi indicate nelle planimetrie (allegato "A" al presente Capitolato).

L'installazione ed il posizionamento dei distributori non dovrà interferire in alcun modo con lo svolgimento delle attività lavorative dei presidi ospedalieri e amministrativi; i distributori devono essere alloggiati lontano da ingressi, finestre, scale, ascensori, vie di fuga, quadri elettrici, quadri di intercettazione gas medicali, ed ogni apparecchiatura atta a prevenire incendi, con particolare riguardo al D.M. del 19/03/2015 (normativa antincendio per le strutture sanitarie).

L'Azienda Ospedaliera di Cosenza si riserva la facoltà di chiedere alla società aggiudicataria, per motivi legati a traslochi/variazione di locali o per altre ragioni di opportunità, lo spostamento delle apparecchiature in sedi diverse o in locali diversi da quelli originariamente assegnati, senza che questo possa comportare alcun onere a carico dell'Ente.

Ogni variazione della consistenza numerica dei distributori e loro spostamenti all'interno del medesimo edificio o tra edifici dovranno essere autorizzati dall'Azienda Ospedaliera di Cosenza.

L'Azienda Ospedaliera di Cosenza, si riserva altresì la facoltà di estendere il servizio presso altri locali di proprietà e/o di pertinenza della stessa nel corso della validità contrattuale senza che questo possa comportare alcun onere per la stessa.

Installazione dei distributori:

L'aggiudicatario/i dovranno provvedere direttamente previa progettazione tecnica a propria cura e spesa e debitamente autorizzata dall'U.O.C. Gestione Infrastrutture e Patrimonio dell'A.O. agli allacciamenti elettrici ed idrici ed a ogni altro intervento necessario al corretto funzionamento dei distributori, utilizzando mezzi e attrezzature in propria dotazione e/o disponibilità.

I costi per la predisposizione e per gli allacciamenti dei distributori agli impianti elettrici ed idrici ed ogni altro intervento necessario per l'installazione ed il funzionamento dei distributori sono ad esclusivo carico dell'Impresa/e che se li assume nel rispetto della normativa vigente e secondo le indicazioni e le autorizzazioni che saranno fornite dall'Ufficio Tecnico dell'Azienda Ospedaliera di Cosenza, entro 30 giorni dalla sottoscrizione del contratto.

Il collegamento idrico, se necessario, sarà realizzato secondo norme di buona tecnica, garantendo la conformità del collegamento alla rete idrica con rubinetto di intercettazione, che sarà posto in prossimità dell'apparecchiatura/e, indicato e autorizzato preventivamente dall'Ufficio Tecnico.

Il collegamento elettrico sarà realizzato secondo norme di buona tecnica, con punto di prelievo indicato e autorizzato preventivamente dall'Ufficio Tecnico; in ogni caso la ditta dovrà installare, dove mancanti, linee elettriche dedicate al servizio, ed immediatamente a monte delle macchine distributrici un quadro elettrico con gruppo presa/e di alimentazione riservato per ciascun distributore o gruppo omogeneo di distributori, con interruttore magnetotermico differenziale ad alta sensibilità (pari o inferiore a 0.03 Amp.) sulla linea di alimentazione elettrica.

Il tutto con dichiarazione di conformità al D.M. 37/2008.

Tali installazioni e allacciamenti dovranno essere riportati in appositi elaborati tecnici (come da norma) predisposti a cura e spese dell'aggiudicatario, ed approvati preventivamente dall'Ufficio Tecnico dell'A.O. di Cosenza.

Le lavorazioni necessarie dovranno essere realizzate sottotraccia, a regola d'arte e secondo le norme vigenti.

Qualora la realizzazione sottotraccia non sia perseguibile per ragioni tecniche gli stessi potranno essere realizzati a vista, a seguito della citata autorizzazione, purché di estetica gradevole e non invasiva.

Al termine di ciascuna installazione dovrà essere rilasciata dichiarazione di conformità (da parte dell'installatore), di corretta esecuzione degli allacciamenti elettrici e idraulici, con gli elaborati allegati secondo Legge e con la consegna di manuali e documentazione tecnica.

Nei casi di richiesta di riduzione/aumento del numero dei distributori per le ragioni sopra indicate o per ragioni analoghe si procederà in accordo con la Società aggiudicataria alla rideterminazione del canone, con criterio di proporzionalità rispetto al numero di macchine installate con le modalità previste all'art. 9 del presente Capitolato.

Al momento dell'affidamento del Servizio e comunque nei termini che verranno concordati, dovranno essere installati complessivamente n. 35 distributori automatici (presso le sedi e gli spazi indicati nell' Allegato "A").

Al termine del contratto la ditta dovrà rimuovere a propria cura e spese le attrezzature e provvedere, ove necessario, al ripristino dello status quo ante entro e non oltre 20 giorni dalla data della comunicazione scritta dell'Azienda.

Art. 3

MODALITA' DI ESECUZIONE DEL SERVIZIO

L'aggiudicatario/i dovrà provvedere direttamente a tutte le indicazioni previste dal presente Capitolato.

Inoltre a seguito di sopralluogo sugli spazi e in conformità a quanto previsto da norme e dettami legislativi (VEDI: Legge n° 287/91: normativa sull'insediamento e sulle attività dei pubblici esercizi; D.Lgs n° 114/98: Decreto Legislativo per la riforma della disciplina relativa al settore commercio; D.P.R. n° 327/80: regolamento sui requisiti igienico sanitari relativi alla vendita di bevande e alimenti; D.Lgs. n°81/2008: Decreto Legislativo in materia di salute e della sicurezza sui luoghi di lavoro; D.M. del 18/09/2002: normativa antincendio per le strutture sanitarie) per ogni apparecchia-

tura installata dovrà essere resa disponibile, per eventuali fini ispettivi, la documentazione attestante l'avvenuto controllo dell'integrità dei prodotti inseriti e degli interventi di pulizia, igienizzazione e rifornimento effettuati.

I distributori dovranno essere installati e collaudati entro 15 giorni dalla data di affidamento del servizio.

L'impresa o le imprese, dovranno garantire, sotto la propria responsabilità, l'efficienza del servizio con l'organizzazione dei mezzi e del personale in numero adeguato al servizio richiesto (garantendo comunque il pieno rifornimento dei distributori) ed assicurando interventi di fornitura entro massimo 12 ore dalla chiamata.

Detti rifornimenti dovranno essere eseguiti da personale della Ditta munito di tutti i requisiti previsti dalle vigenti disposizioni di legge, durante gli orari di apertura al pubblico delle strutture sanitarie ed amministrative dell'Azienda.

In particolare dovranno essere svolte e garantite (a mero titolo esemplificativo e non esaustivo) le seguenti prestazioni minime:

a) rifornimento delle materie prime, dei prodotti e di ogni materiale dedicato, con cadenza necessaria ad assicurare l'uso continuativo;

b) pulizia, sia interna che esterna, dei distributori tale da garantire un'ottimale condizione igienica degli stessi;

c) fornitura di cestini porta rifiuti.

Tali contenitori, in numero e dimensioni adeguati oltreché provvisti di coperchio, dovranno essere tenuti in ottimali condizioni igieniche e sostituiti qualora diventino inadatti allo scopo.

L'Azienda Ospedaliera di Cosenza si riserva la facoltà di richiedere ulteriori contenitori per la raccolta differenziata della plastica che dovranno essere forniti dall'aggiudicatario senza oneri per l'A.O. di Cosenza stessa.

In nessun caso si potrà sospendere o rallentare il servizio, nemmeno in presenza di controversie con l'Azienda.

Inoltre la Ditta aggiudicataria dovrà predisporre in accordo con l'Azienda Ospedaliera di Cosenza un layout planimetrico anche su foglio elettronico delle apparecchiature erogatrici di bevande calde e alimenti installate.

Art. 4

MANUTENZIONI

La Ditta aggiudicataria dovrà garantire a proprie spese la manutenzione dei distributori ed assicurare il funzionamento continuativo degli stessi nonché ridurre al minimo i disservizi causati da eventuali guasti.

Su tutti i distributori installati dovranno essere effettuati periodici interventi di manutenzione preventiva, con frequenza tale da garantire il costante funzionamento.

In caso di guasto o cattivo funzionamento dei distributori, la Società aggiudicataria dovrà ripristinare la piena funzionalità degli stessi entro il termine massimo di 12 ore solari dalla chiamata (domeniche e festivi inclusi).

Nel caso in cui non sia possibile riparare il guasto in loco o sia necessario un fermo del distributore superiore alle 24 ore solari, l'aggiudicatario dovrà sostituire il distributore entro e non oltre il termine di 48 ore solari dalla chiamata iniziale.

Tutti gli interventi dovranno essere eseguiti da personale specializzato.

I distributori che, nonostante gli interventi di manutenzione, presentassero frequenti fermi o disfunzioni dovranno essere sostituiti dalla Ditta entro cinque giorni lavorativi dalla richiesta dell'Azienda Ospedaliera di Cosenza.

Art. 5

ONERI A CARICO DELLA SOCIETA' AGGIUDICATARIA

Il servizio e tutti i prodotti dovranno essere forniti in conformità alla vigente normativa in materia.

La Ditta dovrà consegnare alla U.O.C. Gestione Forniture Servizi e Logistica (responsabile dell'esecuzione del contratto), entro 10 giorni dalla comunicazione di avvenuta aggiudicazione del Servizio, una copia del proprio manuale di autocontrollo redatto secondo i criteri stabiliti dal

sistema H.A.C.C.P. (Analisi dei rischi e di controllo dei punti critici) e previsto specificatamente dal Regolamento CE 852/2004.

La Ditta verificherà che la preparazione dei prodotti posti in vendita è conforme alla predetta normativa e dichiarerà la presa visione della relativa documentazione fornita dalle Case produttrici.

Il Manuale dovrà inoltre prevedere una procedura operativa di verifica delle scadenze dei prodotti distribuiti.

L'Azienda Ospedaliera di Cosenza è sollevata da qualsiasi responsabilità civile e penale in merito all'esecuzione del servizio in oggetto e pertanto l'aggiudicatario si obbliga alla completa ottemperanza di tutte le disposizioni legislative e dei regolamenti riguardanti l'assicurazione infortunistica, previdenziale e mutualistica dei propri dipendenti e della legge sulla prevenzione e la sicurezza del lavoro, assumendone la piena responsabilità anche in caso di inadempienza.

In particolare, l'Impresa si impegna ad attenersi a quanto disposto dal D.Lgs 09/04/2008 n° 81, in materia di tutela della salute e della sicurezza nei luoghi di lavoro e nel Regolamento CE 852/2004, concernente l'igiene dei prodotti alimentari.

La Ditta aggiudicataria si impegna inoltre ad applicare nei confronti del proprio personale dipendente il vigente contratto di lavoro e tutti gli aggiornamenti che intervengano nel corso del tempo.

È onere dell'aggiudicatario comunicare all'Azienda Ospedaliera di Cosenza, prima dell'inizio del servizio, i nominativi del personale addetto ai rifornimenti ed alla manutenzione dei distributori automatici.

È fatto obbligo al personale addetto al servizio di portare ben visibile una tessera di riconoscimento contenente l'indicazione della Ditta, del nominativo e della foto del dipendente, al fine di un'agevole identificazione da parte dell'utenza, nonché di mantenere un comportamento irreprensibile e consono alla funzione svolta.

Entro dieci giorni dalla comunicazione di aggiudicazione provvisoria, la Società/Impresa aggiudicataria dovrà, pena la revoca dell'aggiudicazione stessa, produrre la documentazione sotto elencata, al fine di comprovare il possesso dei requisiti di regolarità contributiva:

a) elenco del personale impiegato nell'espletamento del Servizio;

b) DURC.

La ditta aggiudicataria si assume ogni responsabilità in caso di infortuni ed in caso di danni arrecati per manchevolezza o trascuratezza nell'esecuzione delle prestazioni a persone o a cose sia di proprietà dell'A.O. che di terzi.

L'Azienda Ospedaliera di Cosenza non sarà responsabile di eventuali danni che dovessero essere causati dagli utenti ai distributori, né di eventuali furti, incendi, atti vandalici etc., riguardanti i distributori automatici, o altri apparecchi collocati dalla Ditta aggiudicataria in Strutture dell'Ente.

In ogni caso non potrà essere richiesto all'Azienda Ospedaliera di Cosenza nessun tipo di risarcimento.

L'Azienda Ospedaliera di Cosenza è sollevata da ogni responsabilità in ordine ai mancati pagamenti del concessionario nei confronti dei fornitori della merce a lui destinata.

Il mancato possesso delle autorizzazioni di carattere amministrativo necessarie all'esercizio dell'attività in oggetto, come pure l'eventuale revoca delle stesse, comporterà il venir meno dell'affidamento del Servizio in questione senza che la Ditta possa vantare diritti di alcun genere nei confronti dell'Azienda Ospedaliera di Cosenza.

Art. 6

ONERI A CARICO DELL'AZIENDA OSPEDALIERA DI COSENZA

Sono a carico dell'Azienda Ospedaliera di Cosenza i costi delle utenze quali energia elettrica ed acqua, la pulizia dei locali e lo svuotamento dei contenitori portarifiuti, che verranno compensati con le modalità previste al successivo art. 9.

L'Azienda Ospedaliera di Cosenza si impegna, inoltre, a segnalare all'aggiudicataria, qualora ne venga a conoscenza, gli eventuali guasti ai distributori che potrebbero verificarsi e/o gli eventuali danni tentati o consumati.

Art. 7

CARATTERISTICHE DEI PRODOTTI

I prodotti dovranno essere di prima qualità e provenienti da primarie Ditte produttrici.
Gli stessi dovranno avere le seguenti caratteristiche minime:

Bevande calde: caffè, caffè decaffeinato, caffè d'orzo, cappuccino, cappuccino d'orzo, cioccolata, tè, ecc.

Le miscele utilizzate ai fini della preparazione delle bevande calde dovranno rispettare i contenuti minimi per porzione di seguito indicati:

- 1) Bevande a base di caffè gr 7 di caffè;
- 2) Bevande a base di tè gr 14 di tè;
- 3) Bevande gusto cioccolata gr 25 polvere di cacao.

Bevande fredde: acqua minerale, bibite in lattina e succhi nelle confezioni di seguito specificate:

- 1) Acqua naturale Bottiglie PET capacità lt. 0,5;
- 2) Acqua frizzante Bottiglie PET capacità lt. 0,5;
- 3) Bibite in lattina da cl 25;
- 4) Bibite in brik da cl 20.

Prodotti nutrizionalmente corretti dolci e salati in monoporzione: ogni monoporzione dovrà riportare l'indicazione della composizione e della data di scadenza, nonché rispettare la normativa di legge in vigore.

I prodotti freschi che, proprio in quanto tali devono essere consumati entro un breve termine di scadenza, saranno, al fine di impedire inutili sprechi, sottoposti ad un monitoraggio indicativamente mensile e la Ditta potrà, per esigenze di carattere stagionale, proporre l'erogazione di ulteriori prodotti informandone preventivamente l'Azienda.

L'impresa si impegna a sostituire i prodotti confezionati almeno 7 (sette) giorni consecutivi di calendario prima della scadenza.

L'Amministrazione si riserva in ogni momento di procedere a controlli qualitativi e quantitativi dei prodotti erogati al fine di verificarne la rispondenza alle caratteristiche dichiarate in sede di offerta o minime di legge.

In caso di difformità i prodotti contestati dovranno essere sostituiti a spese della Ditta nel minor tempo possibile, fatto salvo il rimborso delle spese sostenute nell'esecuzione dei suddetti controlli e il pagamento della relativa penale, nonché il risarcimento per eventuali ulteriori danni.

L'Azienda si riserva inoltre la facoltà di chiedere la sostituzione o la non distribuzione di prodotti qualora, per qualsiasi motivo, non ne ritenga opportuna l'erogazione.

Art. 8

ELENCO E PREZZI DEI PRODOTTI

La Ditta partecipante dovrà presentare, nella documentazione a corredo dell'offerta TECNICA, un elenco dettagliato di tutti i prodotti (senza indicazione di prezzo) che saranno inseriti nei distributori automatici.

L'inserimento di nuovi prodotti dovrà essere comunicato e successivamente autorizzato dall'Azienda Ospedaliera di Cosenza.

I prezzi di vendita per le singole consumazioni sono da intendersi comprensivi di tutte le spese da sostenere a carico dell'aggiudicatario (ammortamento e manutenzione impianti, costo materie prime, costi del personale, etc.).

8.1) La Ditta partecipante, inoltre, dovrà inserire nella busta contenente l'Offerta Economica il listino dei prezzi di vendita al pubblico dei seguenti prodotti:

- 1.caffè: 1 miscela bar con grammatura di gr 7 di caffè;
- 2.thè: grammatura di gr 14 di thé;
3. bevanda al cioccolato: grammatura di gr 25 di polvere di cacao;

4. cappuccino: grammatura di 7 gr di latte in polvere;
5. acqua naturale in bottigliette Pet da cl 50 (ad es. San Benedetto/Levissima/Rocchetta);
6. acqua frizzante in bottigliette Pet da cl 50 (ad es. San Benedetto/Levissima/Rocchetta);
7. bibite, thé in bottigliette di Pet da minimo cl 50 (ad es. Energade, Gatorade, Thé vari gusti ad es. San Benedetto/Lipton);
8. bibite in lattina da minimo cl 33 (ad es. Fanta, Coca Cola, Pepsi Cola, Sprite, Lemmonsoda, Aranciata San Pellegrino, Thè Lipton/Nestea/etc.);
9. succhi di frutta in brick da cl 20 (ad es. marca Pago/Yoga/Santal);
10. Patatine (ad es. marca San Carlo/Pata) 25 gr.;
11. Taralli (ad es. marca Forno Damiani) 40 gr.;
12. Cracker (ad es. marca Tuc) 75 gr.;
13. Cornetti vari gusti (ad es. marca Paluani/Bauli) da 50 gr.;
14. Snack Merendina (ad es. marca Kinder Delice Ferrero/Fiesta Ferrero) da 40 gr.;
15. Biscotti vari tipi (ad es. marca Ringo/Mulino Bianco) da 55 gr.

I prezzi indicati nel listino dovranno essere mantenuti fissi per il primo anno di vigenza del contratto.

Successivamente, eventuali variazioni nella tipologia dei prodotti o l'aggiunta di nuovi, nonché modifiche ai prezzi, dovranno essere autorizzati dall'Azienda Ospedaliera di Cosenza che si riserva la facoltà di verificare la congruità degli stessi rispetto a quelli correnti di mercato per prodotti analoghi.

Art.9

CANONE

Il pagamento del canone da parte della Società aggiudicataria dovrà essere corrisposto in rate trimestrali posticipate, pari al 25% del canone annuo, anticipate, che dovranno essere erogate all'Azienda Ospedaliera di Cosenza entro il giorno 15 dei mesi di **gennaio-aprile-luglio-ottobre**, con le modalità che verranno concordate tra la società aggiudicataria e la U.O.C. Gestione Risorse Economico-Finanziarie dell'Azienda Ospedaliera di Cosenza.

Il canone annuo potrà essere aggiornato annualmente a decorrere dal 2° anno, in relazione alla variazione media annua dell'indice nazionale Istat.

Qualora l'Azienda Ospedaliera di Cosenza richiedesse l'installazione di nuovi distributori o la rimozione di distributori precedentemente installati secondo le esigenze Aziendali, si procederà ad una nuova rideterminazione del canone con le modalità e calcoli in seguito specificati.

9.1) Individuazione del canone

Per quanto attiene i consumi di energia elettrica a carico dell'Ente, e i relativi corrispettivi che la ditta o le ditte aggiudicatarie dovranno poi compensare con il pagamento delle rate trimestrali, si fa riferimento alla relazione trasmessa all' U.O.C. Gestione Infrastrutture e Patrimonio in data 14/07/2015 prot. n.2338 da parte dello studio di ingegneria Divoto (che rimane agli atti d'ufficio) che stima in € 423,00/anno il consumo elettrico del singolo distributore di bibite calde (caffè, cappuccino, the ecc.), ed € 212,00/anno il consumo elettrico del singolo distributore di bibite/snack fredde (acqua, brioche, snack, ecc.).

si riporta:

Per le macchine del caffè-cappuccino etc., e per i distributori di bibite e alimenti, si è tenuto conto della potenza assorbita (1,2/0,6 KW), di un coefficiente di utilizzo (0,4), di un fattore di utilizzo temporale (0,33) e delle ore annue teoriche di funzionamento (8760), nonché del costo dell'energia elettrica stimato pari a 0,22 cent./KWh.

I risultati ottenuti relativi ai consumi elettrici sono i seguenti:

1. *Distributori caffè: 423,00 € anno;*
2. *Distributori bibite: 212,00 € anno.*



Per quanto invece riguarda la concessione degli spazi, l'eventuale consumo di acqua sanitaria, lo smaltimento dei rifiuti generati dall'utilizzo dei distributori automatici e la pulizia delle aree attigue ai medesimi, si individua per ogni apparecchiatura installata un rimborso annuo di € 200,00 in favore dell'A.O. di Cosenza.

Nelle Sedi di cui all'Allegato "A" dovranno essere installati n. 15 Distributori di caffè e n. 20 distributori di bibite-snack etc.

Pertanto:

Lotto 1

1.) Distributori caffè: 423,00 € anno x n.ro 7 = € 2.961,00

2.) Distributori bibite-alimenti: 212,00 € anno x n.ro 11 = € 2.332,00

Complessivi € 5.293,00 per consumo energia elettrica annui.

3.) Fitto spazi + Acqua + Smaltimento rifiuti + Pulizia (€ 200,00 x N.ro 18 Distributori) € 3.600,00

| | |
|---|-----------------|
| Costo Energia | 5.293,00 |
| Fitto spazi + Acqua + Smaltimento rifiuti + Pulizia (€ 200,00 x N.ro 18 Distributori) | 3.600,00 |
| Base per Anno procedura concorsuale Lotto 1 | 8.893,00 |

Lotto 2

1.) Distributori caffè: 423,00 € anno x n.ro 8 = € 3.384,00

2.) Distributori bibite-alimenti: 212,00 € anno x n.ro 9 = € 1.908,00

Complessivi € 5.292,00 per consumo energia elettrica annui.

3.) Fitto spazi + Acqua + Smaltimento rifiuti + Pulizia (€ 200,00 x N.ro 17 Distributori) € 3.400,00

| | |
|---|-----------------|
| Costo Energia | 5.292,00 |
| Fitto spazi + Acqua + Smaltimento rifiuti + Pulizia (€ 200,00 x N.ro 17 Distributori) | 3.400,00 |
| Base per Anno procedura concorsuale Lotto 1 | 8.692,00 |

La Ditta dovrà formulare un' Offerta economica in aumento o alla pari.

Art. 10

MODALITA' E CRITERI DI AGGIUDICAZIONE - COMPARAZIONE DELLE OFFERTE.

L'esame delle offerte e l'attribuzione dei punteggi, nell'ambito di quanto indicato, avverrà ad insindacabile giudizio dell'Azienda Ospedaliera di Cosenza in base all'esame della documentazione presentata dal concorrente.

L'aggiudicazione avverrà in favore dell'offerta economicamente più vantaggiosa, secondo i criteri e le modalità di seguito stabiliti.

Per ciascuna offerta, pervenuta nei tempi e nei modi previsti dalla documentazione di gara, verrà attribuito un punteggio fino a complessivi 100 Punti, suddivisi in:

punti 60 (sessanta) per l'elemento Prezzo (Canone offerto - Prezzi praticati al pubblico)

punti 40 (quaranta) per l'elemento Qualità.

La valutazione, da parte dell'apposita Commissione, sarà basata su punteggi e terrà conto dei seguenti criteri e sub elementi:

A) Canone offerto - PUNTI 45 -

✓ Al canone più alto verrà attribuito il punteggio massimo di 45 punti;

✓ Al canone offerto dagli altri concorrenti verrà attribuito un punteggio calcolato con l'applicazione della seguente formula:

$$X = \frac{Ca \cdot P_{max}}{Cm}$$

Dove:

Ca = Canone annuo offerto, Pmax = punteggio massimo, Cm = Miglior canone offerto

B) Prezzi dei prodotti praticati al pubblico (come da art. 8.1) del Capitolato di gara) - PUNTI 15 -

- ✓ Il punteggio massimo sarà attribuito alla Ditta che avrà offerto il minor prezzo medio delle 15 tipologie di prodotti indicate all'art. 8 del presente Capitolato (somma dei singoli prezzi proposti divisa per il loro numero);
- ✓ Al prezzo medio degli altri concorrenti verrà attribuito un punteggio calcolato con l'applicazione della seguente formula:

$$X = \frac{Pb \cdot Pmax}{Po}$$

Dove:

Pb = Prezzo medio più basso offerto, Pmax = punteggio massimo, Po = Prezzo medio offerto

ELEMENTO PREZZO TOT. PUNTI 60

C)

| | |
|---|---------------------|
| Tipologia e caratteristiche tecniche dei distributori | Max punti 10 |
| - Classe energetica | |
| ✓ Classe energetica superiore ad A+ | Punti 4 |
| ✓ Classe energetica A+ | Punti 2 |
| - Metodiche pagamento/erogazione resto | |
| ✓ Distributori con sistemi di pagamento a moneta ed elettronici | Punti 3 |
| ✓ Distributori con sistemi di pagamento solo a moneta | Punti 1 |
| | |
| Tempi di intervento | Max punti 8 |
| - Per rifornimento distributori | Max punti 4 |
| - Per riparazione distributori | Max punti 4 |
| | |
| Numero interventi previsti per: | Max punti 6 |
| - Pulizia distributori | Punti 3 |
| - Manutenzione ordinaria | Punti 3 |
| | |
| Possesso certificazioni afferenti l'appalto | Max punti 6 |
| - Da parte dell'operatore economico offerente il servizio | Punti 3 |
| - Da parte della società produttrice dei distributori | Punti 3 |
| | |
| Pregressa esperienza di distribuzione alimenti | Max punti 5 |
| - In ambito ospedaliero | Punti 3 |
| - In altre pubbliche amministrazioni | Punti 2 |
| | |
| - Eventuali migliorie proposte al Servizio | Max punti 5 |



Saranno ritenuti di particolare interesse (" eventuali migliorie del servizio " distributori provvisti di monitor capaci di rendere servizi pubblicitari.

La gestione contrattuale del servizio pubblicitario e i derivanti introiti sono di esclusiva spettanza dell'A.O. di Cosenza per l'intera durata contrattuale.

Al fine di consentire alla Commissione un'adeguata valutazione, l'offerta tecnica dovrà essere chiara ed esaustiva, e non dovrà superare il limite delle 50 pagine formato A4.

ELEMENTO QUALITA' TOT. PUNTI 40

TOTALE PUNTI MAX 100

La gara sarà aggiudicata alla Ditta o le Ditte che otterranno il punteggio massimo dato dalla somma dei punteggi di cui ai punti A), B), C).

Qualora il primo classificato come aggiudicatario non dovesse firmare il contratto o non dovesse dare esecuzione allo stesso, l'Azienda Ospedaliera si riserva la facoltà di utilizzare la graduatoria finale, con affidamento del servizio al secondo aggiudicatario in graduatoria.

Art. 11

SICUREZZA DEL LAVORO E RISCHI DA INTERFERENZA PRESCRIZIONI GENERALI

L'Aggiudicatario dovrà rispettare scrupolosamente, in ogni fase dell'attività oggetto dell'appalto, tutte le norme legislative e regolamentari vigenti sulla prevenzione degli infortuni, sulla sicurezza e sull'igiene nei luoghi di lavoro.

Fra le disposizioni di cui sopra si richiamano in particolare, tra le altre:

- D. Lgs 9 aprile 2008 n. 81: "Attuazione dell'art 1 della legge 3 agosto 2007 n. 123, in materia di tutela della salute e della sicurezza nei luoghi di lavoro ed s.m.i.";
- D.M. 10/03/98: "Criteri generali di sicurezza antincendio e per la gestione dell'emergenza nei luoghi di lavoro ed s.m.i.".
- D.M. 18/09/2002: "Approvazione della regola tecnica di prevenzione incendi per la progettazione, la costruzione e l'esercizio delle strutture sanitarie pubbliche e private ed s.m.i.".

L'aggiudicatario dovrà essere in possesso di tutte le autorizzazioni, permessi e ogni altro documento in tema di prevenzione e sicurezza del lavoro che dovessero rendersi in qualsiasi momento necessari per l'espletamento dell'attività: saranno a suo carico tutte le incombenze e spese necessarie per l'ottenimento di quanto sopra.

Tra gli obblighi derivanti all'aggiudicatario dalle suddette norme, si richiamano in particolare i seguenti:

- rispettare regolamenti e disposizioni interni, portati a Sua conoscenza dall'Azienda Ospedaliera di Cosenza;
- impiegare personale e mezzi idonei ad ogni lavorazione/attività;
- istruire e responsabilizzare il proprio personale al fine di garantire la propria e altrui sicurezza;
- richiedere al personale a qualunque titolo da lui coinvolto nel presente appalto la collaborazione, nei termini e modi pianificati dall'Azienda Ospedaliera di Cosenza nell'attuazione del piano d'emergenza/evacuazione aziendale: in tale contesto potrà essere richiesto che il suddetto personale sia chiamato a far parte della squadra d'emergenza ai sensi del DM 10/03/1998";
- dotare il proprio personale dei dispositivi di protezione individuale necessari, in merito ai quali dovrà assicurare una formazione adeguata, organizzare l'addestramento all'uso se richiesto, esigerne il corretto impiego;
- controllare la rigorosa osservanza delle norme di sicurezza e d'igiene del lavoro da parte del proprio personale e d'eventuali subappaltatori;
- predisporre tutte le segnalazioni di pericolo eventualmente necessarie;
- fornire all'Amministrazione Aziendale tempestiva segnalazione d'ogni circostanza di cui viene a conoscenza, anche non dipendente dall'attività appaltata, che possa essere fonte di pericolo;

- attuare la cooperazione ed il coordinamento, con l'Appaltante ed ogni altro lavoratore (autonomo, Impresa appaltatrice o subappaltatrice) presente nei luoghi di lavoro nei quali è chiamato ad operare, nello scambio delle informazioni ed in ogni ulteriore azione di prevenzione e protezione volte ad eliminare i rischi dovuti alle interferenze;

- adempiere a tutto quanto previsto e stabilito nel DUVRI che sarà allegato al Contratto di cui all'art. 26 del D.Lgs. 81/2008 e ogni successiva modifica ed integrazione del DUVRI stesso.

Ferme restando le responsabilità dell'Aggiudicatario riguardo alla sicurezza, l'A.O. di Cosenza ha la facoltà di controllare che lo svolgimento dell'appalto avvenga nel rispetto delle condizioni di sicurezza contenute nel presente articolo e, in caso d'inadempienza, di far sospendere l'esecuzione del servizio, riservandosi di valutare ogni altra eventuale azione a tutela dei propri interessi.

Art. 12

RESPONSABILE DELL'ESECUZIONE DEL CONTRATTO

La direzione dell'esecuzione del contratto è affidata alla Sig.ra Maria Teresa Multari dell'U.O.C. Direzione Medica P.U..

Alla suddetta U.O.C., la Ditta appaltatrice dovrà far riferimento per tutto ciò che riguarda l'esecuzione del contratto, ad esclusione degli aspetti Tecnici descritti, per i quali è deputata l'U.O.C. Gestione Infrastrutture e Patrimonio.

Art. 13

PENALITÀ

L'inosservanza ed il mancato rispetto delle norme di cui al presente Capitolato, ovvero al verificarsi di abusi o deficienza nell'espletamento del servizio, l'Amministrazione si riserva la facoltà di applicare le seguenti penali per ogni accertamento:

a) per ogni giorno di ritardo nell'installazione delle macchine, verrà applicata una penale di € 100,00 (cento/00);

b) per fornitura di prodotti di qualità difforme a quelle previste verrà applicata una penale di € 100,00 (cento/00);

c) per mancato rifornimento dei distributori, carenza di prodotti presenti o per fermi macchina per periodi superiori alle 24 ore a partire dalla segnalazione al numero riservato al servizio di assistenza della ditta aggiudicataria (numero esposto sui distributori per assistenza e guasti), verrà applicata una penale di € 100,00 (cento/00) per ogni giorno di ritardo;

d) per distribuzione di prodotti non compresi nella documentazione di gara predisposta dall'Amministrazione e da questa non autorizzati, verrà applicata una penale di € 1000,00 (mille/00);

e) per mancata osservanza dei prezzi proposti, verrà applicata una penale di € 50,00 (cinquanta/00) per ogni evento riscontrato;

f) per mancato rispetto dei termini di richiesta d'intervento per assistenza e manutenzione, sarà applicata una penale pari a € 50,00 (cinquanta/00) per ogni giorno di ritardo.

ART. 14

RISOLUZIONE

Il contratto può essere risolto da parte dell'Azienda Ospedaliera nei seguenti casi:

a) per la violazione da parte della ditta aggiudicataria degli obblighi prescritti a suo carico dalla disciplina vigente;

b) per il mancato rispetto delle prescrizioni contrattuali reiterato per cinque volte;

c) nel caso in cui, nonostante la contestazione scritta dell'eventuale addebito/ inadempimento o violazione la ditta aggiudicataria persista nel comportamento addebitato, nell'inadempimento e/o nella violazione;

d) nonché, in tutti i casi in cui sarà rilevata una ipotesi di grave inadempimento da parte della ditta aggiudicataria.

È facoltà della ditta, riscontrata la contestazione, formulare entro i successivi giorni 15, eventuali circostanziate giustificazioni scritte, che l'Azienda avrà l'onere di valutare comunicando l'esito di tale procedimento entro i successivi giorni 15.

A norma dell'art.108 del D.Lgs. 50/2016, laddove le giustificazioni non siano ritenute soddisfacenti, l'A.O. di Cosenza, potrà risolvere il contratto con decorrenza dalla data di formale contestazione degli addebiti che abbiano causato detta risoluzione.

In ogni caso la Ditta dovrà garantire il servizio sino a nuova aggiudicazione.

Art. 15

NORMA DI RINVIO

Per quanto non previsto, si rinvia alle norme ed alle disposizioni di legge e di regolamento attualmente in vigore per le Amministrazioni dello Stato, alle norme del Codice Civile, alla normativa comunitaria, statale e regionale vigenti in materia.

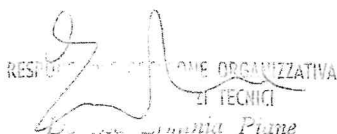

RESIDENZA
UFFICIO ORGANIZZATIVA
E TECNICI
Comune di Piana

Per presa visione ed accettazione di tutte le condizioni di cui al presente Capitolato Tecnico d'appalto.

Luogo e Data

L'Impresa
(Il Legale Rappresentante)

(timbro e firma)

ALLEGATO A

PLANIMETRIE.

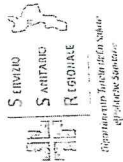

S. LUIGI
S. ANTONIO
R. GERARDI

Università degli Studi di Calabria
Dipartimento di Scienze

P. O. ANNUNZIATA PIANO TERRA PLESSO 39



REGIONE CALABRIA

DISTRIBUTORI NAX N°2
N. 1 DISTRIBUTORI DI CAFFÈ
N. 1 DISTRIBUTORI BIBITE

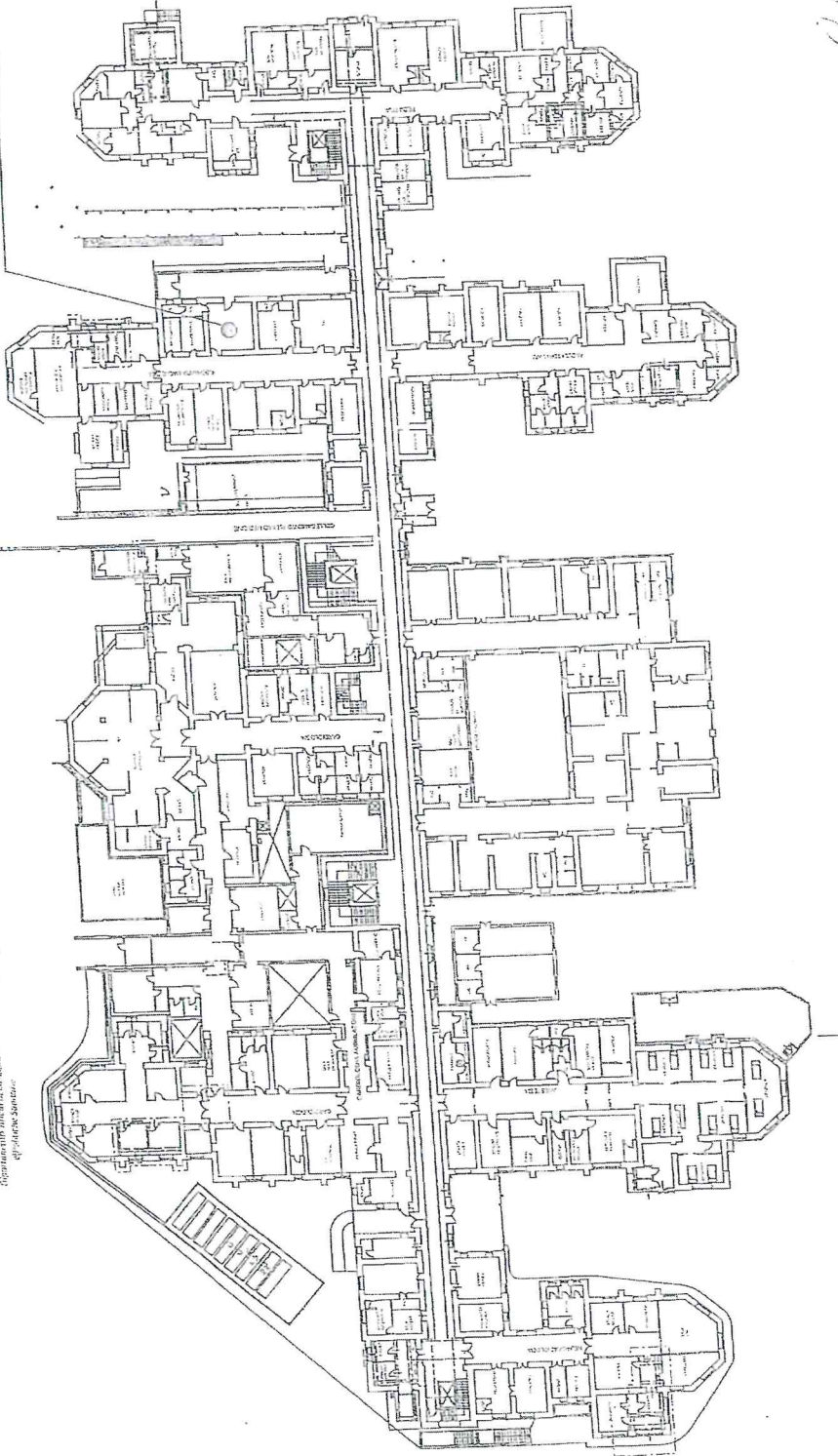

AZIENDA OSPEDALIERA DI COSENZA

TERZO LIVELLO EDIFICIO D.E.A.



REGIONE CALABRIA

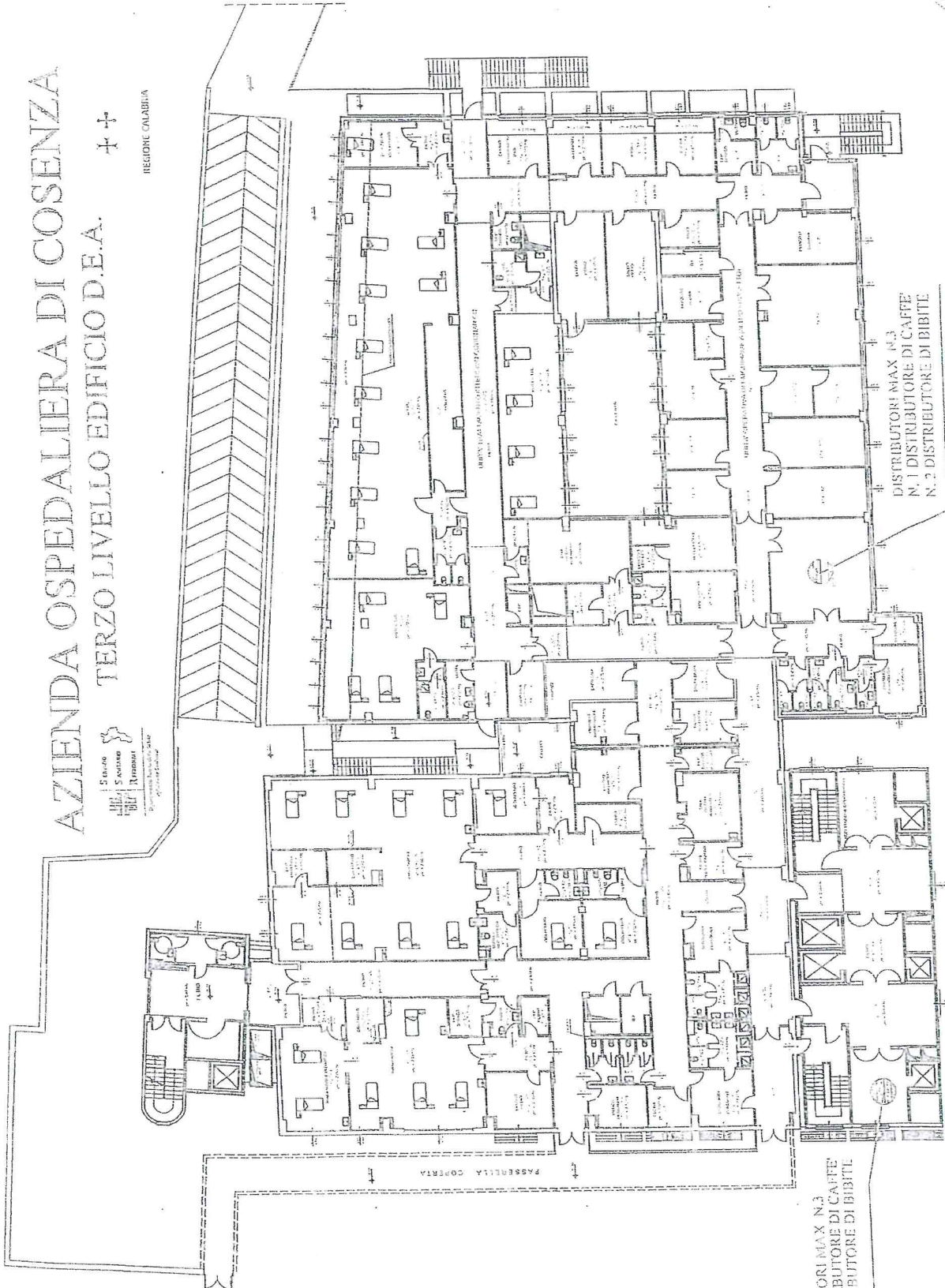

DISTRIBUTORI MAX N.3
N. 1 DISTRIBUTORE DI CAFFÈ
N. 2 DISTRIBUTORE DI BIBBITI

DISTRIBUTORI MAX N.3
N. 1 DISTRIBUTORE DI CAFFÈ
N. 2 DISTRIBUTORE DI BIBBITI

P. O. ANNUNZIATA
EDIFICIO DE A LIVELLO 4°

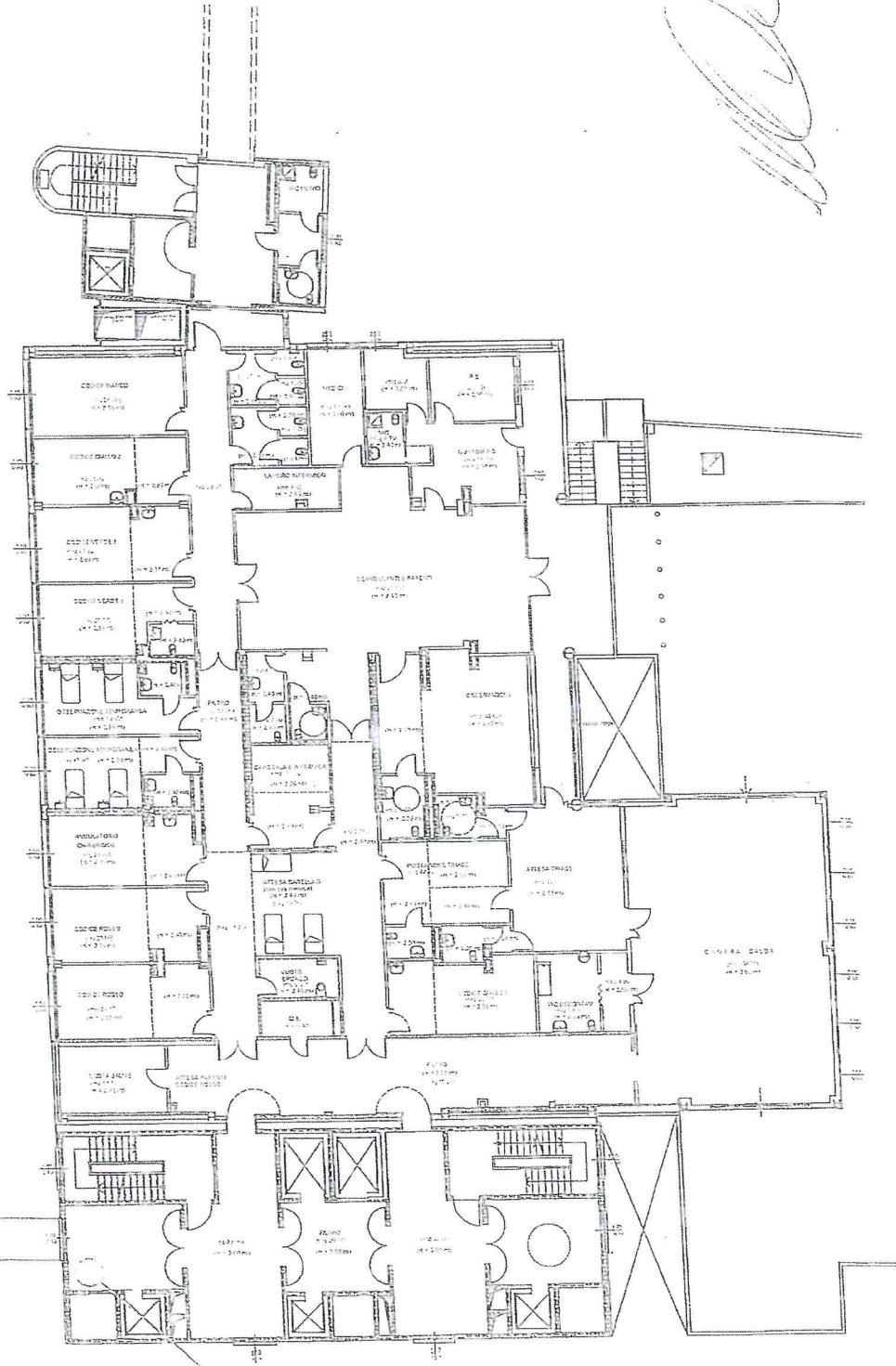

3 DISTRIBITORI MAX N° 3
1 DISTRIBUTORE DI CAFFÈ
2 DISTRIBUTORE BIBITE

AZIENDA OSPEDALIERA DI COSENZA

QUINTO LIVELLO EDIFICIO D.E.A.



Regione Calabria



REGIONE CALABRIA

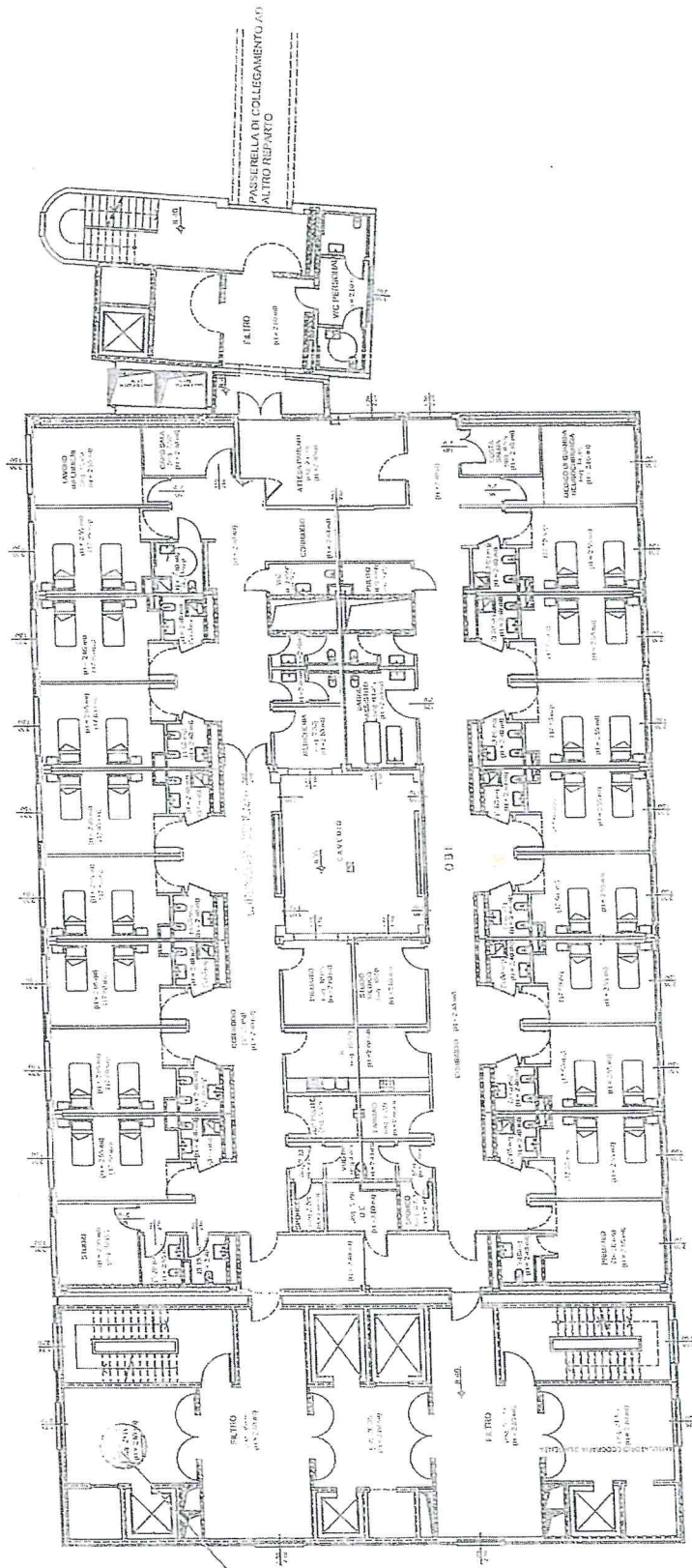

ISTRIBITORI MAX N.3
1 DISTRIBUTORE DI CAFFE'
2 DISTRIBUTORE DI BIBITE

AZIENDA OSPEDALIERA DI COSENZA

SESTO LIVELLO EDIFICIO D.E.A.



REGIONE CALABRIA

S. SERVIZIO
 S. AMBITO
 R. REGIONALE
 Azienda Ospedaliera di Cosenza
 Cosenza - Calabria

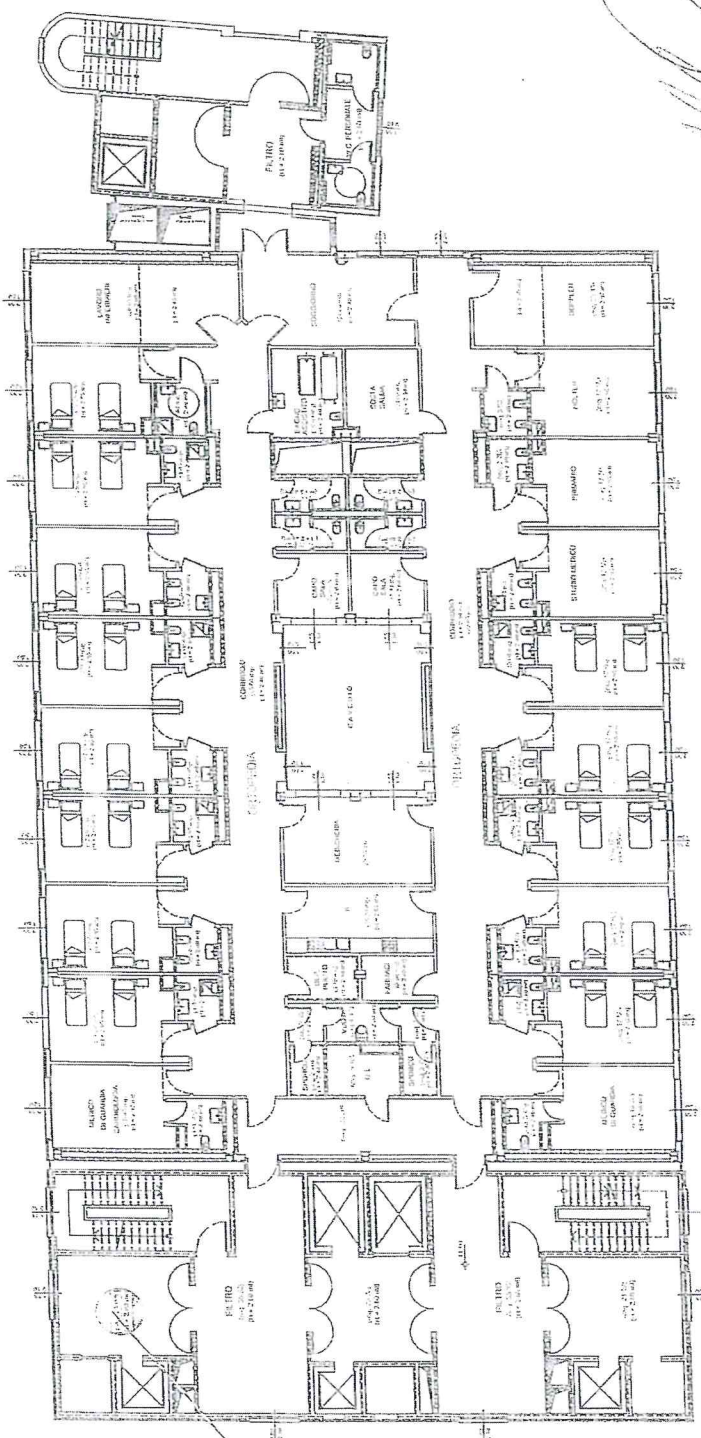

DISTRIBUTORI MAX N.3
 N. 1 DISTRIBUTORE DI CAFFÈ
 N. 2 DISTRIBUTORE DI BIBITE

DISTRIBUTORI MAX N° 1
N. 1 DISTRIBUTORE CAFFE'

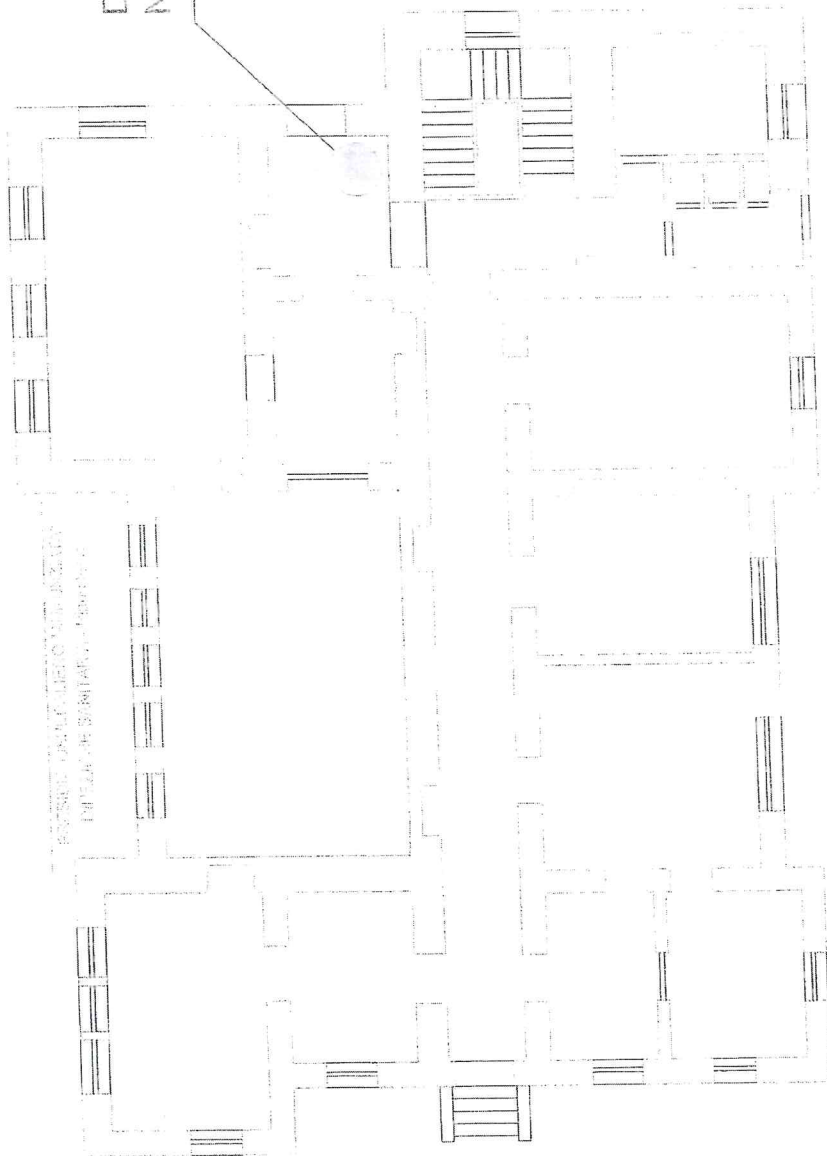

ISTITUTO UNIVERSITARIO
INTEGRALE S. MARIA S. MARTINO

A handwritten signature in black ink, located in the upper right corner of the page. The signature is stylized and appears to be 'M. P.' or similar.

AZIENDA OSPEDALIERA DI COSENZA

PLESSO MEDICINE PIANO TERRA



+ +

REGIONE CALABRIA

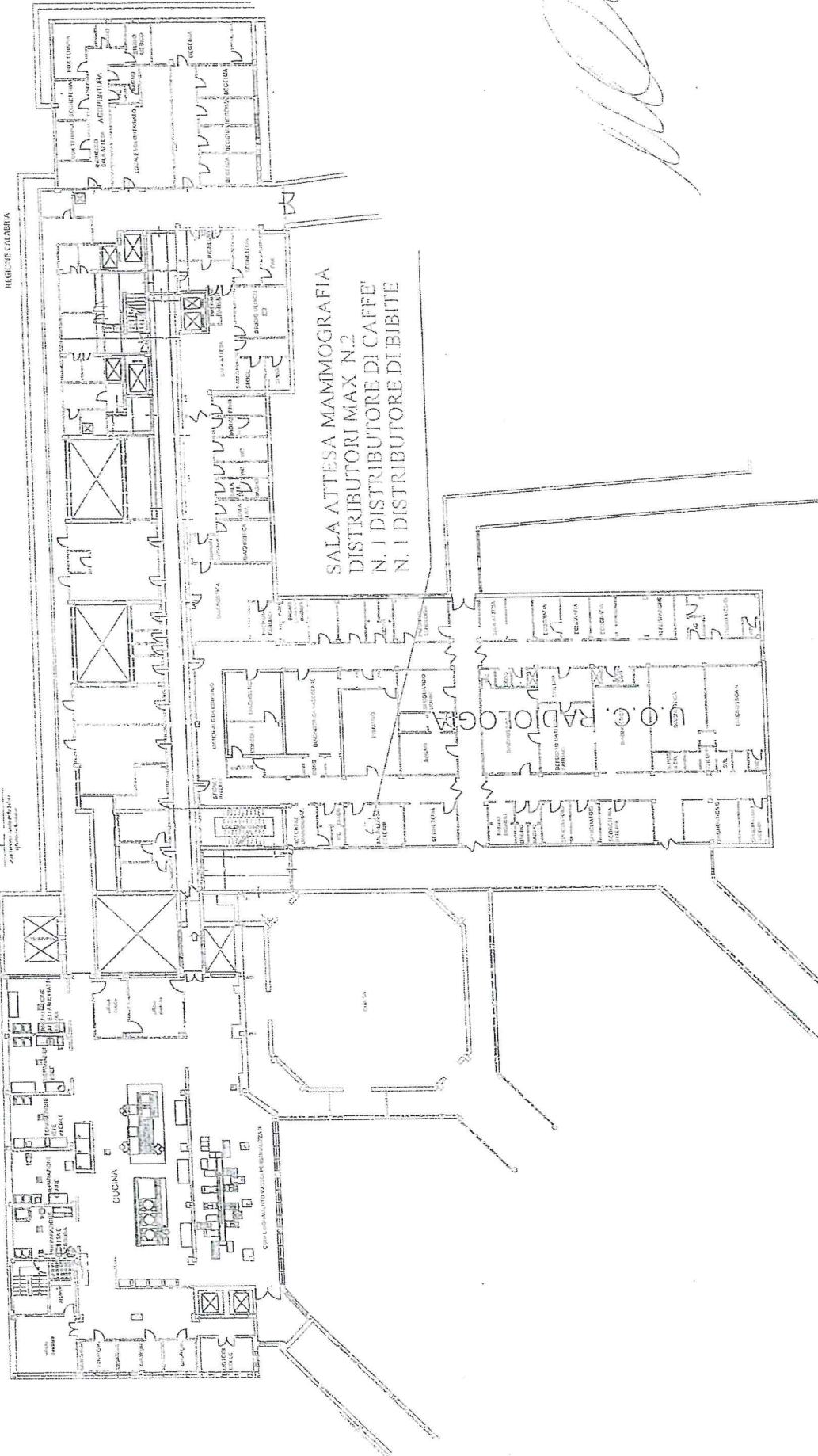

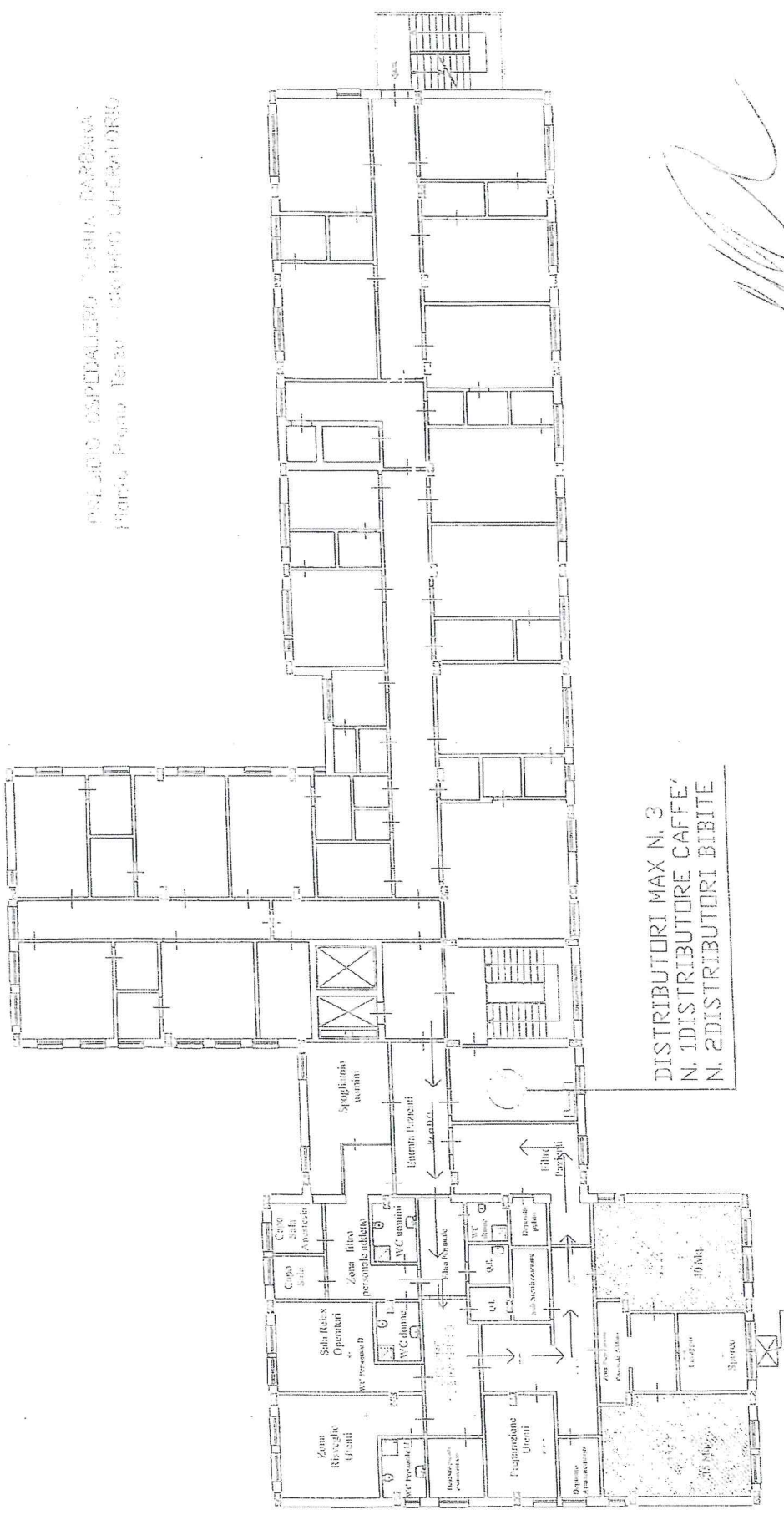

DISTRIBUTORI MAX N. 3
 N. 1DISTRIBUTORE CAFFE'
 N. 2DISTRIBUTORI BIBITE

P. O. ANNUNZIATA
UFFICIO TICKET

SALA D'ATTESA TICKET
DISTRIBUTORI MAX N° 2
N. 1 DISTRIBUTORE CAFFE'
N. 1 DISTRIBUTORE BIBITE

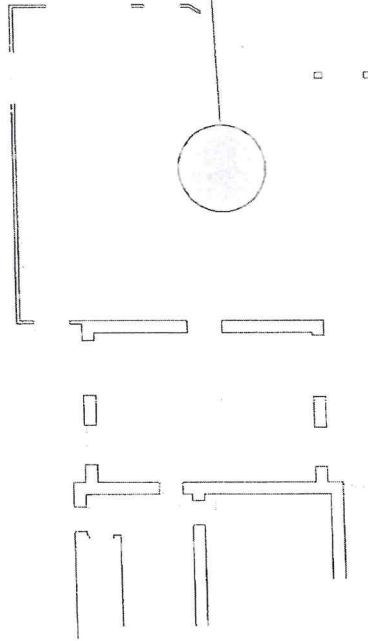

Handwritten signature

A.O. DI COSENZA

SEDE AMMINISTRATIVA
PIANO PRIMO

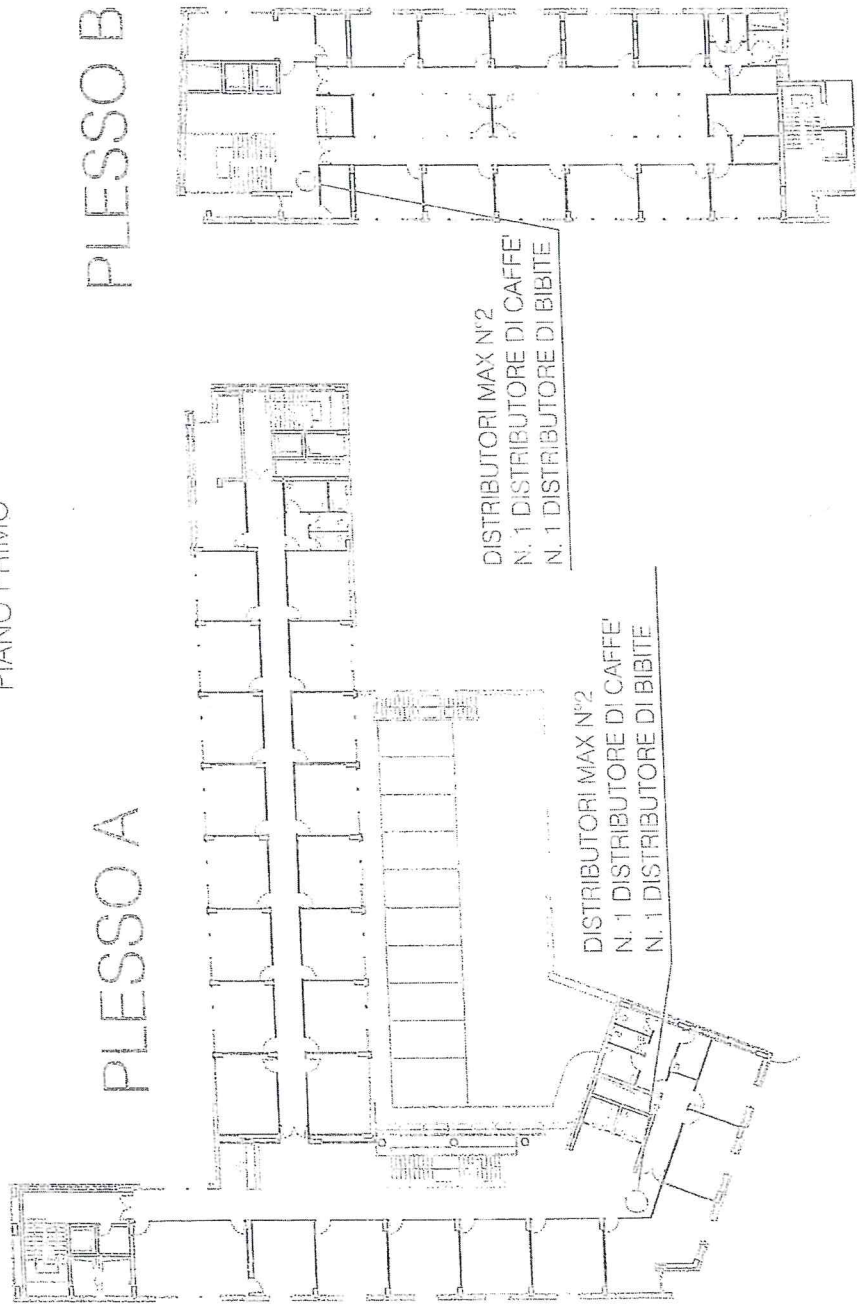

PLESSO B

PLESSO A

A.O. DI COSENZA
SEDE AMMINISTRATIVA
PIANO SECONDO

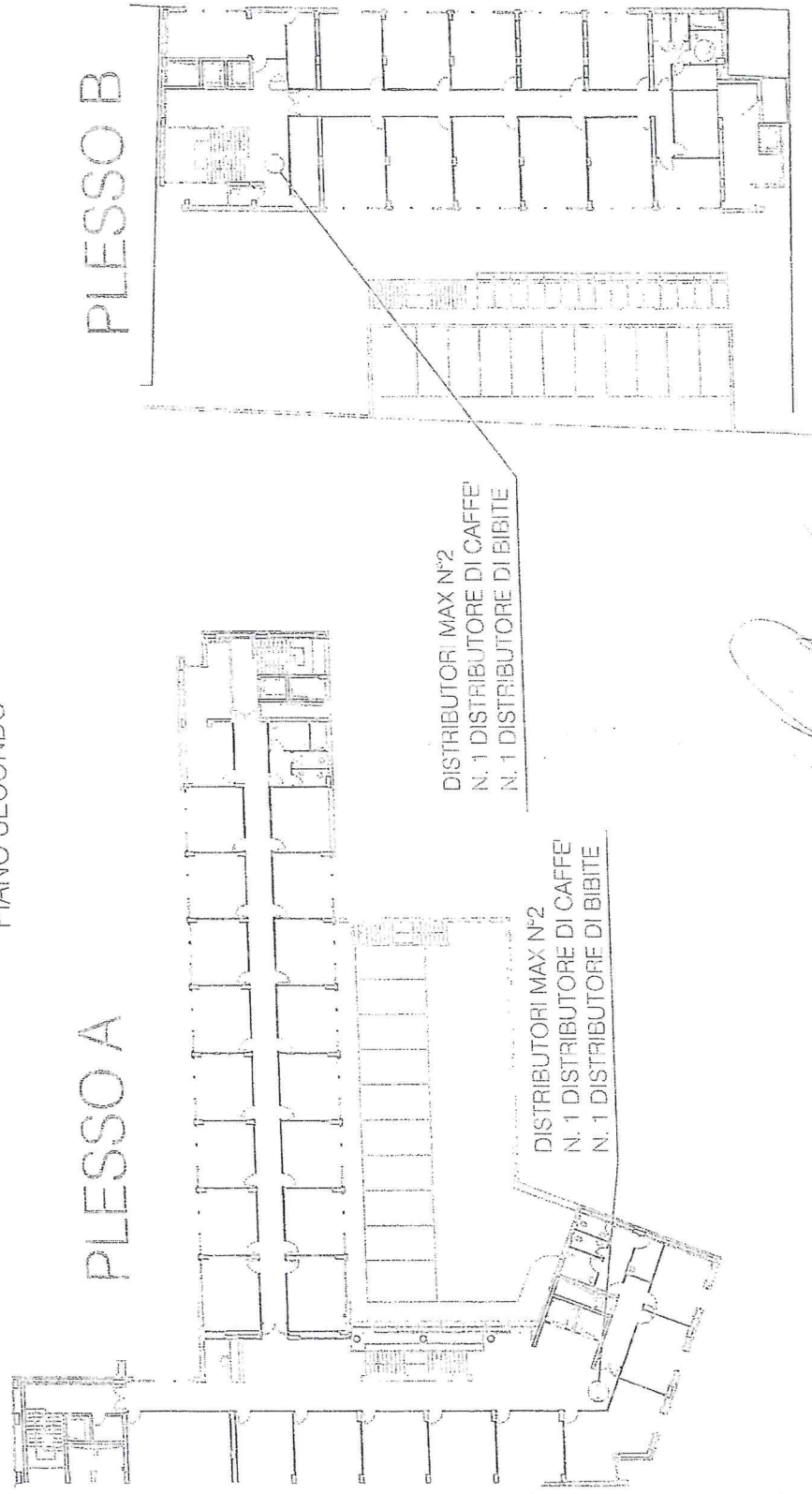

A.O. DI COSENZA

SEDE AMMINISTRATIVA

PIANO TERZO

PLESSO A

